



## ΦΟΡΕΑΣ ΔΙΑΧΕΙΡΙΣΗΣ ΕΘΝΙΚΟΥ ΔΡΥΜΟΥ ΠΑΡΝΑΣΣΟΥ

Τύποι Βλάστησης στον Παρνασσό - ενέργειες πρόληψης πυρκαγιών από τον Φορέα Διαχείρισης Εθνικού Δρυμού Παρνασσού

ΦΟΡΕΑΣ ΔΙΑΧΕΙΡΙΣΗΣ ΕΘΝΙΚΟΥ ΔΡΥΜΟΥ ΠΑΡΝΑΣΣΟΥ

Τμήμα Πληροφόρησης, Εκπαίδευσης και Δημοσιότητας

Εισηγητής: Βαρβαρήγος Γεώργιος, Δασοπόνος MSC



## Ο ΦΟΡΕΑΣ ΔΙΑΧΕΙΡΙΣΗΣ ΕΘΝΙΚΟΥ ΔΡΥΜΟΥ ΠΑΡΝΑΣΣΟΥ

### Σκοπός και αρμοδιότητες

- Ο Φορέας Διαχείρισης του Εθνικού Δρυμού Παρνασσού (ΦΔΕΔΠ) είναι κοινωφελές νομικό πρόσωπο ιδιωτικού δικαίου (Ν.Π.Ι.Δ.) και δεν έχει κερδοσκοπικό χαρακτήρα.
- Ιδρύθηκε με σκοπό τη διοίκηση και διαχείριση των περιοχών, στοιχείων και συνόλων της φύσης και του τοπίου των άρθρων 18, 19 και 21 του ν. 1650/1986 (Α' 160), σύμφωνα με το άρθρο 4 του νόμου υπ' αριθμ. 4519/2018 (ΦΕΚ Α25/20.02.2018)

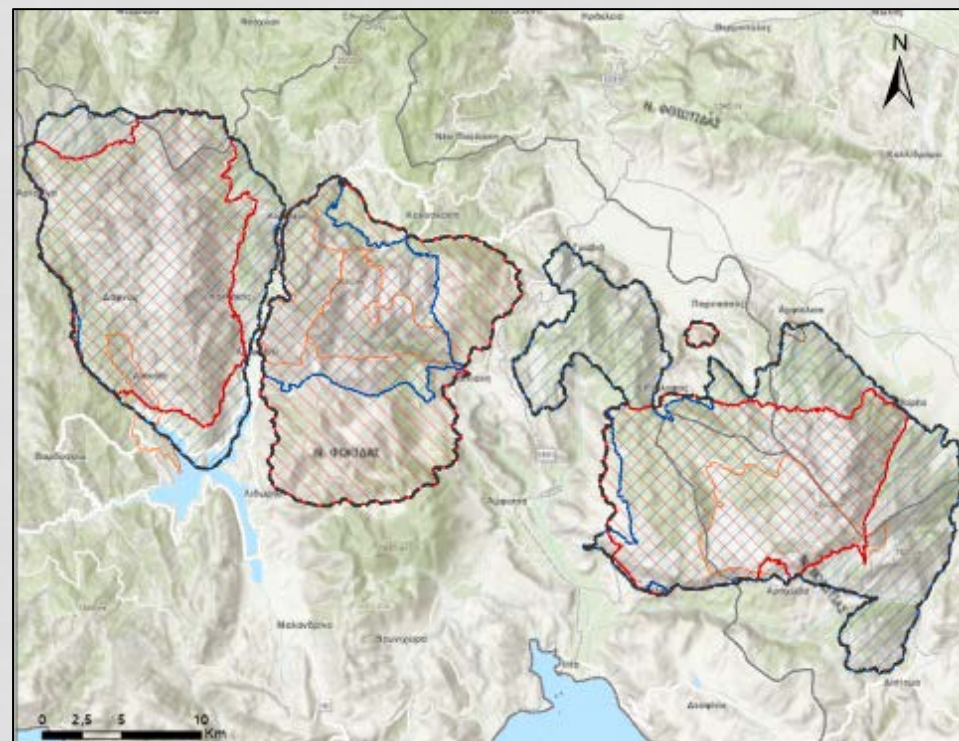

- Εποπτεύεται από τον Υπουργό Περιβάλλοντος και Ενέργειας.
- Η χωρική αρμοδιότητα του περιλαμβάνει τον Εθνικό Δρυμό Παρνασσού, και τις προστατευόμενες περιοχές NATURA 2000 που εντοπίζονται στα όρη Παρνασσού Βαρδουσίων και Γκιώνας, σύμφωνα με τον Ν.4519/2018 (ΦΕΚ Α25/20.02.2018).



## Ο ΦΟΡΕΑΣ ΔΙΑΧΕΙΡΙΣΗΣ ΕΘΝΙΚΟΥ ΔΡΥΜΟΥ ΠΑΡΝΑΣΣΟΥ

### Σκοπός και αρμοδιότητες

- Ο Φορέας Διαχείρισης του Εθνικού Δρυμού Παρνασσού (ΦΔΕΔΠ) είναι κοινωφελές νομικό πρόσωπο ιδιωτικού δικαίου (Ν.Π.Ι.Δ.) και δεν έχει κερδοσκοπικό χαρακτήρα.
- Ιδρύθηκε με σκοπό τη διοίκηση και διαχείριση των περιοχών, στοιχείων και συνόλων της φύσης και του τοπίου των άρθρων 18, 19 και 21 του ν. 1650/1986 (Α' 160), σύμφωνα με το άρθρο 4 του νόμου υπ' αριθμ. 4519/2018 (ΦΕΚ Α25/20.02.2018)

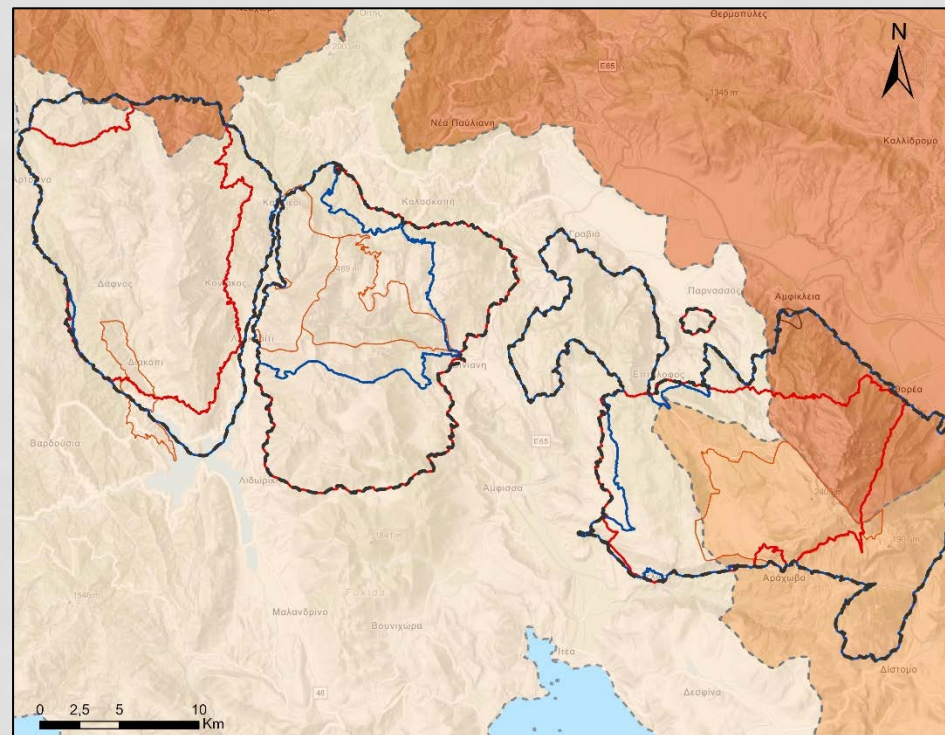

- Εποπτεύεται από τον Υπουργό Περιβάλλοντος και Ενέργειας.
- Η χωρική αρμοδιότητα του περιλαμβάνει τον Εθνικό Δρυμό Παρνασσού, και τις προστατευόμενες περιοχές NATURA 2000 που εντοπίζονται στα όρη Παρνασσού Βαρδουσίων και Γκιώνας, σύμφωνα με τον Ν.4519/2018 (ΦΕΚ Α25/20.02.2018). Η έκτασή του εντοπίζεται σε τρεις (3) Περιφερειακές Ενότητες: Βοιωτίας, Φωκίδας και Φθιώτιδας.



### Το Δίκτυο Natura 2000

Το Ευρωπαϊκό οικολογικό δίκτυο **Natura 2000** είναι ένα δίκτυο ζωνών προστασίας το οποίο εκτείνεται σε ολόκληρη την Ευρωπαϊκή Κοινότητα. Στόχος του είναι η διασφάλιση της μακροπρόθεσμης διατήρησης των πολυτιμότερων και πλέον απειλούμενων ειδών και ενδιαιτημάτων της σε ικανοποιητικό επίπεδο – κατάσταση διατήρησης

Η δημιουργία του βασίζεται σε 2 ευρωπαϊκές οδηγίες:

- i. την Ευρωπαϊκή Οδηγία **92/43/ΕΕ** «για τη διατήρηση των φυσικών οικοτόπων καθώς και της άγριας πανίδας και χλωρίδας», στην οποία στηρίχθηκε ο χαρακτηρισμός των **Ειδικών Ζωνών Διατήρησης (ΕΖΔ)**
- ii. την Ευρωπαϊκή Οδηγία την Οδηγία **2009/147/ΕΚ** (που αντικατέστησε την 79/409/ΕΕ) «για την διατήρηση των άγριων πτηνών» στην οποία στηρίχθηκε ο χαρακτηρισμός των **Ζωνών Ειδικής Προστασίας (ΖΕΠ)**.

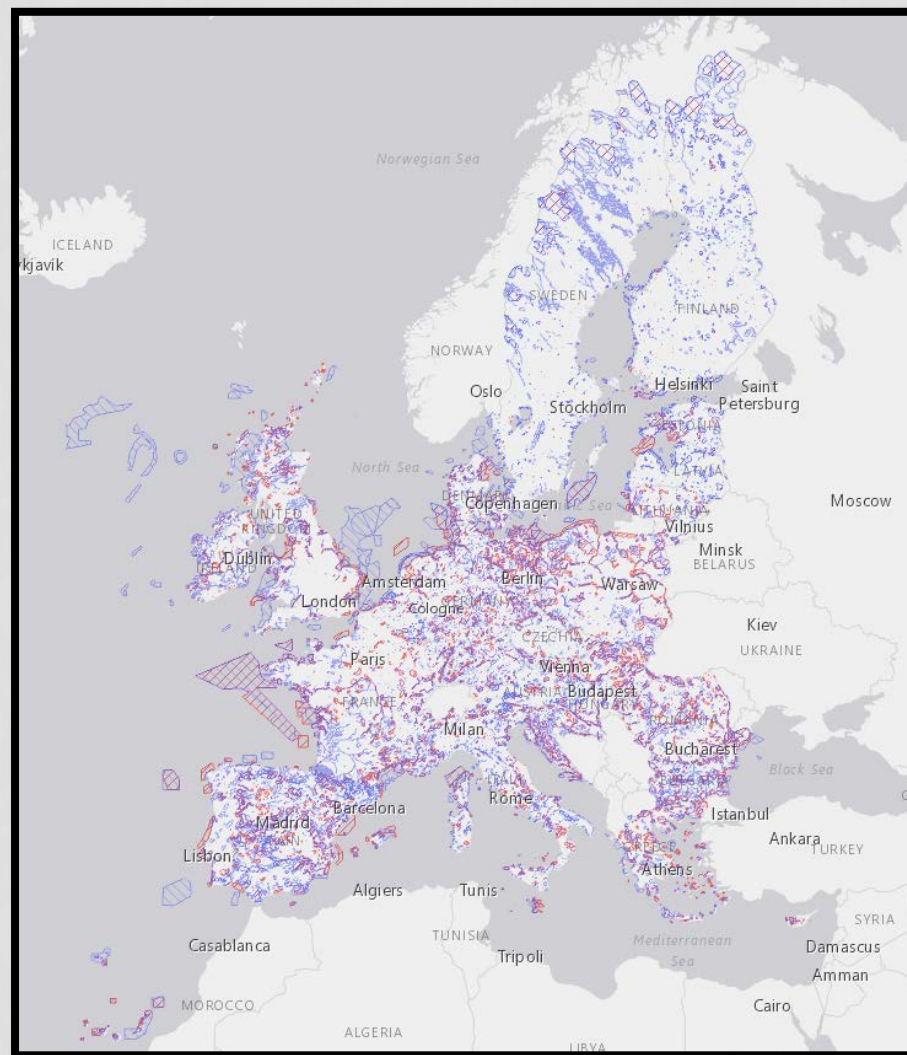



## ΦΟΡΕΑΣ ΔΙΑΧΕΙΡΙΣΗΣ ΕΘΝΙΚΟΥ ΔΡΥΜΟΥ ΠΑΡΝΑΣΣΟΥ

### ΟΡΟΣ ΠΑΡΝΑΣΣΟΥ

### ΓΕΩΛΟΓΙΑ

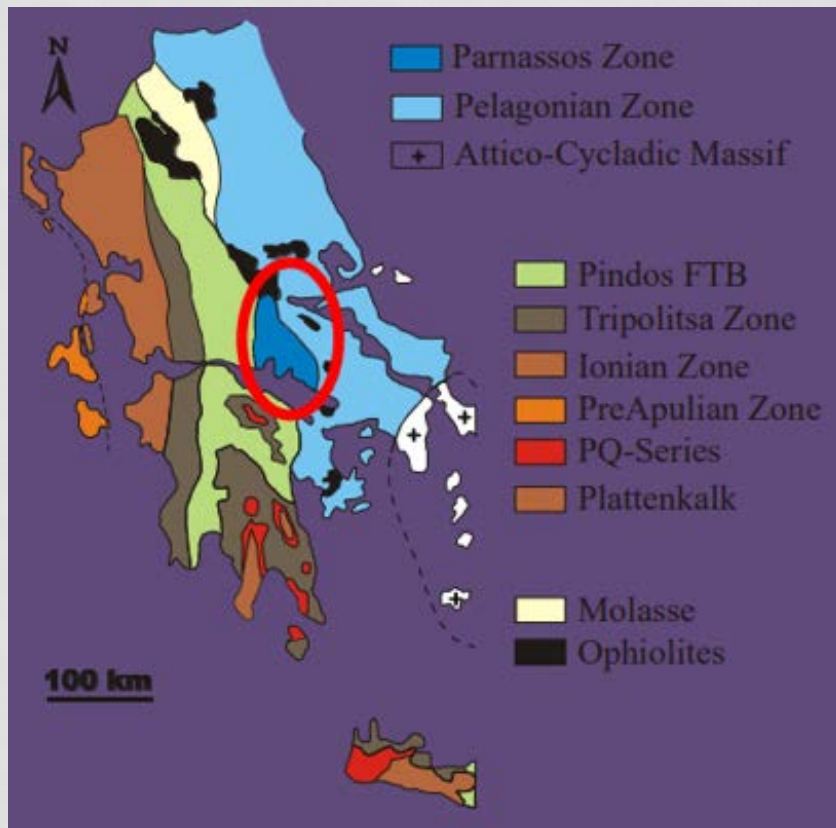

### Ζώνη Παρνασσού-Γκιώνας

- Ο Παρνασσός και η Γκιώνα άρχισαν να δημιουργούνται πριν περίπου 200 εκ. χρόνια.
- Αναδύθηκαν πριν 50-30 εκ. χρόνια.
- Το κυρίαρχο πέτρωμα που συναντούμε στην περιοχή είναι ο ασβεστόλιθος και ακολουθεί ο φλύσχης.
- Η ζώνη Παρνασσού - Γκιώνας θεωρείται ανάλογη με τη ζώνη «Υψηλού Κάρστ» της Γιουγκοσλαβίας.



## ΦΟΡΕΑΣ ΔΙΑΧΕΙΡΙΣΗΣ ΕΘΝΙΚΟΥ ΔΡΥΜΟΥ ΠΑΡΝΑΣΣΟΥ

ΟΡΟΣ ΠΑΡΝΑΣΣΟΣ

### ΤΥΠΟΙ ΒΛΑΣΤΗΣΗΣ

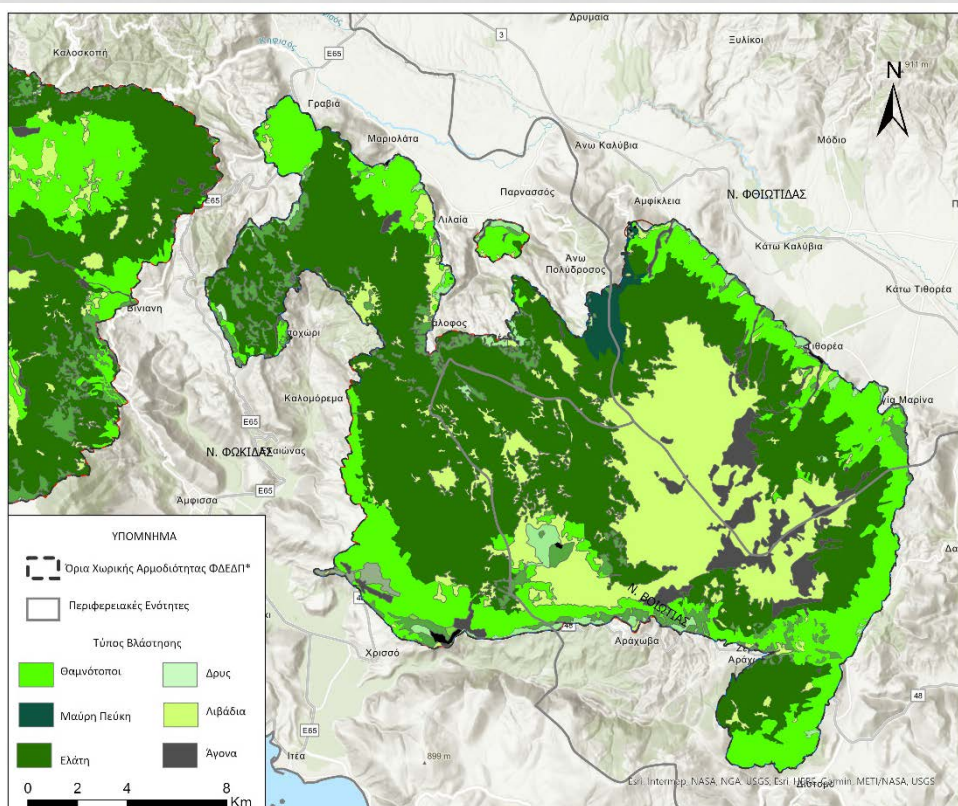

- Η Θαμνώδης βλάστηση η οποία περιλαμβάνει τους φυτικούς σχηματισμούς από τους πρόποδες του Παρνασσού.
- Η χαμηλή βλάστηση πάνω από τα δασοόρια της *Abies cephalonica* μέχρι την κορυφή του Παρνασσού.
- Η Δενδρώδης βλάστηση η οποία περιλαμβάνει τα δάση της κεφαλληνιακής ελάτης, της μαύρης Πεύκης και των φυλλοβόλων δρυών



## ΦΟΡΕΑΣ ΔΙΑΧΕΙΡΙΣΗΣ ΕΘΝΙΚΟΥ ΔΡΥΜΟΥ ΠΑΡΝΑΣΣΟΥ

ΟΡΟΣ ΠΑΡΝΑΣΣΟΣ

### ΤΥΠΟΙ ΒΛΑΣΤΗΣΗΣ



- Η Θαμνώδης βλάστηση

✓ Βιότοπος της *Quercus ilex*

Εμφανίζεται πιο συχνά στην επαφή της με την Έλατη, ενώ απουσιάζει από τους θαμνώνες

✓ Βιότοποι της *Quercus coccifera*

-καταλαμβάνουν τη μεγαλύτερη έκταση, μετά την ελάτη

- από χαμηλότερα σημεία του Παρνασσού μέχρι το Κωρύκειο Άντρο στα 1.400 μ

-σε επιφάνειες με έντονη ανθρώπινη επίδραση οι θαμνώνες δεν ξεπερνούν το 1μ., όπου προστατεύονται (Μονές, ποιμνιοστάσια, ιδιοκτησίες) ή ήταν απρόσιτα, το ύψος τους φθάνει τα 10 - 15 μ., ενώ ο κύριος όγκος των θαμνώνων αυτών έχει ένα ύψος 2 - 4 μ.

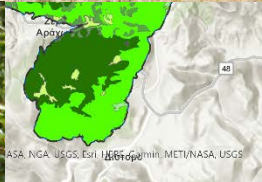



## ΦΟΡΕΑΣ ΔΙΑΧΕΙΡΙΣΗΣ ΕΘΝΙΚΟΥ ΔΡΥΜΟΥ ΠΑΡΝΑΣΣΟΥ

### ΟΡΟΣ ΠΑΡΝΑΣΣΟΣ

### ΤΥΠΟΙ ΒΛΑΣΤΗΣΗΣ



- Υψηλή δενδρώδης βλάστηση

- ✓ Βιότοπος *Abies cephalonica*

Τα δάση ελάτης στον Παρνασσό φθάνουν μέχρι το υψόμετρο των 1.700 - 1.800 μ. Κατέρχονται μέχρι το υψόμετρο των 600 περίπου μέτρων, ενώ διάσπαρτα άτομα κατεβαίνουν ακόμα χαμηλότερα στις βόρειες κυρίως εκθέσεις

- ✓ Ελατοδάση με παρουσία της *Quercus frainetto*

- ✓ Βιότοπος της *Pinus nigra*

εμφανίζεται άνωθεν της Αμφίκλειας και του Πολύδροσου, από ένα υψόμετρο 750 περίπου μέτρων, ταυτοχρόνως με την ελάτη και φθάνει μέχρι τα 1.500 περίπου μέτρα. Μια μεγάλη όμως επιφάνεια μαύρης Πεύκης κάηκε κατά την πυρκαγιά του 1977

- ✓ Βιότοποι των φυλλοβόλων δρυών





## ΦΟΡΕΑΣ ΔΙΑΧΕΙΡΙΣΗΣ ΕΘΝΙΚΟΥ ΔΡΥΜΟΥ ΠΑΡΝΑΣΣΟΥ

ΟΡΟΣ ΠΑΡΝΑΣΣΟΣ

### ΤΥΠΟΙ ΒΛΑΣΤΗΣΗΣ



- Η χαμηλή βλάστηση πάνω από τα δασοόρια
- ✓ Αρχίζει από τα ανώτερα όρια της ζώνης της ελάτης, φθάνει μέχρι την κορυφή του Παρνασσού (Λιάκουρα 2.457 μ.)
- ✓ Συγκροτείται από θαμνώδη, φρυγανώδη και ποώδη είδη.
- ✓ Στη χαμηλότερη ζώνη και μέχρι ένα υψόμετρο 1.900 περίπου μέτρα διάσπαρτα άτομα *Juniperus foetidissima*, σε κακή γενικά κατάσταση

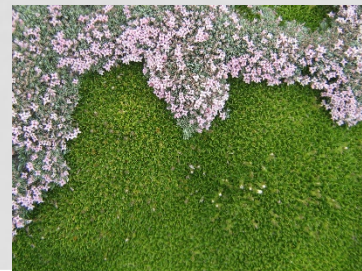
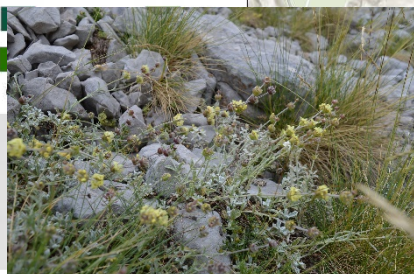



ΦΟΡΕΑΣ ΔΙΑΧΕΙΡΙΣΗΣ  
ΕΘΝΙΚΟΥ ΔΡΥΜΟΥ  
ΠΑΡΝΑΣΣΟΥ

## ΦΟΡΕΑΣ ΔΙΑΧΕΙΡΙΣΗΣ ΕΘΝΙΚΟΥ ΔΡΥΜΟΥ ΠΑΡΝΑΣΣΟΥ

### ΒΛΑΣΤΗΣΗ ΒΑΡΔΟΥΣΙΩΝ

Η προστατευόμενη περιοχή χαρακτηρίζεται από μεγάλο αριθμό φυτικών taxa, ιδιαίτερης επιστημονικής σημασίας και σπουδαιότητας.

Συνολικά έχουν αναφερθεί στην περιοχή 1122 taxa, από τα οποία τα 5 (*Campanula columnaris*, *Verbascum reiseri*, *Achillea barbeyana*, *Cephalaria glaberrima*, *Alyssum nebrodense ssp. tenuicaule*) είναι **ενδημικά των Βαρδουσιών**.



Παράλληλα, στην περιοχή υπάρχει μεγάλος αριθμός στενοενδημικών ειδών (**ενδημικά της Στερεάς Ελλάδας**: *Raeonia parnassica*, *Bupleurum capillare*, *Campanula rupicola*, **ενδημικά της Ελλάδας**: *Beta nana*, *Bolanthus chelmicus*), ενώ αρκετά είδη της περιοχής κατατάσσονται σε διάφορες κατηγορίες επικινδυνότητας σύμφωνα με WCMC, Π.Δ.67/1981, UNEP, R.D.B. και της Σύμβασης Βέρνης.



ΦΟΡΕΑΣ ΔΙΑΧΕΙΡΙΣΗΣ  
ΕΘΝΙΚΟΥ ΔΡΥΜΟΥ  
ΠΑΡΝΑΣΣΟΥ

## ΦΟΡΕΑΣ ΔΙΑΧΕΙΡΙΣΗΣ ΕΘΝΙΚΟΥ ΔΡΥΜΟΥ ΠΑΡΝΑΣΣΟΥ

ΒΛΑΣΤΗΣΗ ΒΑΡΔΟΥΣΙΩΝ

### Ενδημικά είδη όρους Βαρδουσίων



*Campanula columnaris*



*Verbascum reiseri*



*Cephalaria glaberrima*



*Achillea barbeyana*



*Alyssum nebrodense ssp. tenuicaule*



## ΦΟΡΕΑΣ ΔΙΑΧΕΙΡΙΣΗΣ ΕΘΝΙΚΟΥ ΔΡΥΜΟΥ ΠΑΡΝΑΣΣΟΥ

### ΒΛΑΣΤΗΣΗ ΓΚΙΩΝΑΣ

Η προστατευόμενη περιοχή χαρακτηρίζεται από μεγάλο αριθμό φυτικών taxa, ιδιαίτερης επιστημονικής σημασίας και σπουδαιότητας.

Συνολικά έχουν αναφερθεί στην περιοχή 1273 taxa, από τα οποία τα 2 (*Arenaria gionae*, *Potentilla kionaea*) είναι **ενδημικά της Γκιώνας**.

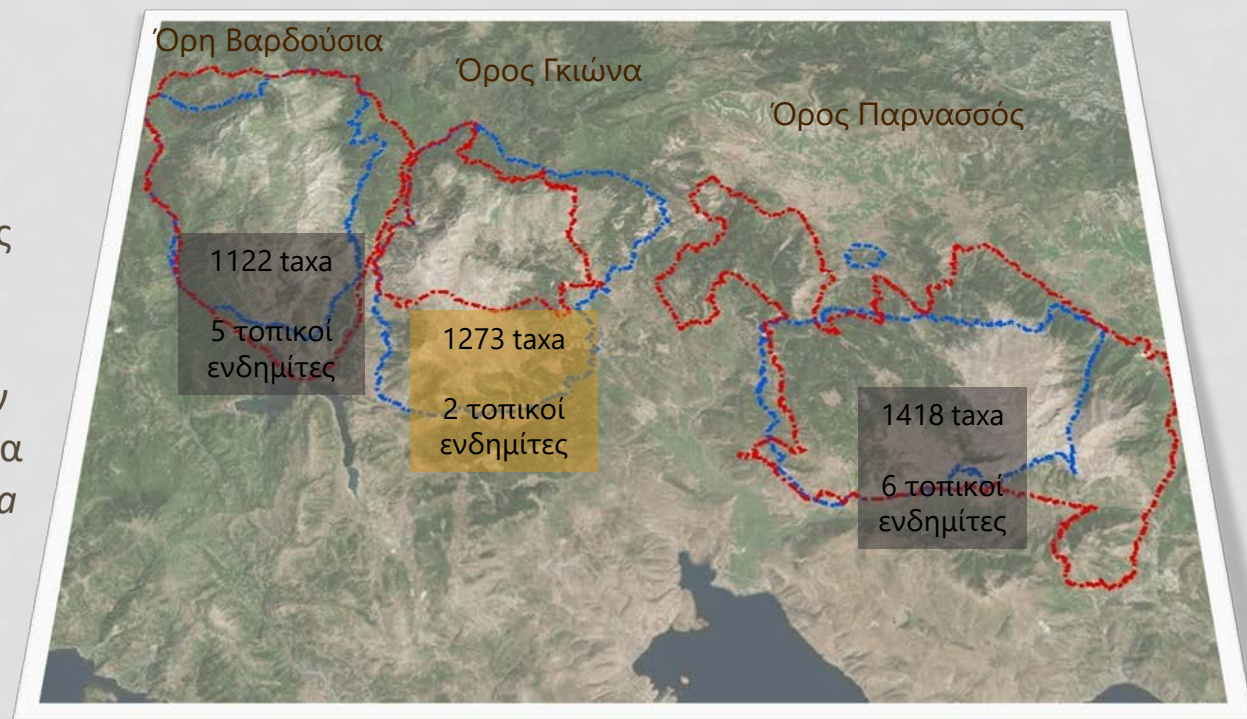

Παράλληλα, στην περιοχή υπάρχει μεγάλος αριθμός στενοενδημικών ειδών (**ενδημικά της Στερεάς Ελλάδας**: *Raeonia parnassica*, *Bupleurum capillare*, *Campanula rupicola*, **ενδημικά της Ελλάδας**: *Beta nana*, *Bolanthus chelmicus*), ενώ αρκετά είδη της περιοχής κατατάσσονται σε διάφορες κατηγορίες επικινδυνότητας σύμφωνα με WCMC, Π.Δ.67/1981, UNEP, R.D.B. και της Σύμβασης Βέρνης.



ΦΟΡΕΑΣ ΔΙΑΧΕΙΡΙΣΗΣ  
ΕΘΝΙΚΟΥ ΔΡΥΜΟΥ  
ΠΑΡΝΑΣΣΟΥ

## ΦΟΡΕΑΣ ΔΙΑΧΕΙΡΙΣΗΣ ΕΘΝΙΚΟΥ ΔΡΥΜΟΥ ΠΑΡΝΑΣΣΟΥ

ΒΛΑΣΤΗΣΗ ΓΚΙΩΝΑΣ

### Ενδημικά είδη όρους Γκιώνας



*Arenaria gionae*



*Potentilla kionaea*



## ΦΟΡΕΑΣ ΔΙΑΧΕΙΡΙΣΗΣ ΕΘΝΙΚΟΥ ΔΡΥΜΟΥ ΠΑΡΝΑΣΣΟΥ

### ΒΛΑΣΤΗΣΗ ΠΑΡΝΑΣΣΟΥ

Η προστατευόμενη περιοχή χαρακτηρίζεται από μεγάλο αριθμό φυτικών taxa, ιδιαίτερης επιστημονικής σημασίας και σπουδαιότητας.

Συνολικά έχουν αναφερθεί στην περιοχή 1418 taxa, από τα οποία τα 6 (*Centaurea musarum*, *Eryssimum parnassi*, *Euphorbia orphanides*, *Geocaryum pumilum*, *Silene guicciardii*, *Genista parnassica*) είναι **ενδημικά του Παρνασσού**.



Παράλληλα, στην περιοχή υπάρχει μεγάλος αριθμός στενοενδημικών ειδών (**ενδημικά της Στερεάς Ελλάδας**: *Paeonia parnassica*, *Bupleurum capillare*, *Campanula rupicola*, **ενδημικά της Ελλάδας**: *Beta nana*, *Bolanthus chelmicus*), ενώ αρκετά είδη της περιοχής κατατάσσονται σε διάφορες κατηγορίες επικινδυνότητας σύμφωνα με WCMC, Π.Δ.67/1981, UNEP, R.D.B. και της Σύμβασης Βέρνης.



ΦΟΡΕΑΣ ΔΙΑΧΕΙΡΙΣΗΣ  
ΕΘΝΙΚΟΥ ΔΡΥΜΟΥ  
ΠΑΡΝΑΣΣΟΥ

## ΦΟΡΕΑΣ ΔΙΑΧΕΙΡΙΣΗΣ ΕΘΝΙΚΟΥ ΔΡΥΜΟΥ ΠΑΡΝΑΣΣΟΥ

### ΒΛΑΣΤΗΣΗ ΠΑΡΝΑΣΣΟΥ

### Ενδημικά είδη όρους Παρνασσού

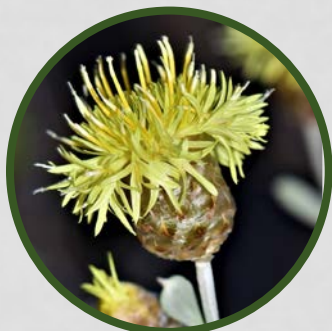

*Centaurea musarum*



*Erysimum parnassi*



*Euphorbia orphanidis*



*Geocaryum pumilum*



*Silene guicciardii*



*Genista parnassica*



# ΦΟΡΕΑΣ ΔΙΑΧΕΙΡΙΣΗΣ ΕΘΝΙΚΟΥ ΔΡΥΜΟΥ ΠΑΡΝΑΣΣΟΥ

## ΔΕΝΔΡΩΔΗΣ ΒΛΑΣΤΗΣΗ

- Ελληνικό ενδημικό είδος: Κεφαλλονιά έως Εύβοια και Πελοπόννησο έως Όλυμπο.
- Είδος κωνοφόρο, σκιανθεκτικό (μεγαλώνει στη σκιά άλλων ειδών, πχ. Μ. Πεύκης)
- Σε υψόμετρο από 650 έως 1800m
- Ύψος μέχρι και 20m και φτάνει τα 120 χρόνια
- Μόνοικο είδος. Ανθίζει Μάιο έως Ιούνιο. Κόκκινα άνθη αρσενικά, κίτρινα θηλυκά
- Απειλείται από: υπερβόσκηση, πυρκαγιές, ξηρασία

### ΚΕΦΑΛΛΗΝΙΑΚΗ ΕΛΑΤΗ (*Abies cephalonica*)







## ΦΟΡΕΑΣ ΔΙΑΧΕΙΡΙΣΗΣ ΕΘΝΙΚΟΥ ΔΡΥΜΟΥ ΠΑΡΝΑΣΣΟΥ

### ΔΕΝΔΡΩΔΗΣ ΒΛΑΣΤΗΣΗ

- Τα δάση της περιλαμβάνονται στον τύπο οικοτόπου προτεραιότητας «Υπο-Μεσογειακά πευκοδάση με ενδημικά μαυρόπευκα» (Οδηγία 92/43/ΕΕ)
- Είδος κωνοφόρο, μακρόβιο, ανθεκτικό σε ξηρασία, χαμηλές θερμοκρασίες, ανέμους
- Σπουδαίος ο ρόλος της στα στάδια διαδοχής των δασών (πρόδρομος ελάτης), στη προστασία εδαφών από διάβρωση κ πλημμυρικά φαινόμενα και στην απορρόφηση  $CO_2$
- Ύψος μέχρι και 40m.
- Μόνοικο είδος. Ανθίζει Μάιο. Αρσενικά άνθη κίτρινα, θηλυκά κόκκινα. Παράγει πολύ καλής ποιότητας ξύλο
- Απειλείται από: εισβολή ξένων ειδών, φλοιοφάγα έντομα, υπερβόσκηση, πυρκαγιές (προσαρμοσμένη σε χαμηλής έντασης έρπουσες πυρκαγιές)

ΜΑΥΡΗ ΠΕΥΚΗ (*Pinus nigra*)





## ΦΟΡΕΑΣ ΔΙΑΧΕΙΡΙΣΗΣ ΕΘΝΙΚΟΥ ΔΡΥΜΟΥ ΠΑΡΝΑΣΣΟΥ

### ΔΕΝΔΡΩΔΗΣ ΒΛΑΣΤΗΣΗ

#### ΑΡΚΕΥΘΟΣ Η ΔΥΣΟΣΜΟΤΑΤΗ Ή ΜΑΛΟΚΕΔΡΟ (*Juniperus foetidissima*)

- Τα δάση της περιλαμβάνονται στον τύπο οικοτόπου προτεραιότητας 9562\* «Ελληνικά Δάση Αρκεύθου» (Οδηγία 92/43/ΕΕ)
- Αειθαλές, μόνοικο ή δίοικο φυτό
- Είδος κωνοφόρο, φύλλα λεπιοειδή, ενώ στα νεαρά δένδρα και τα κατώτερα κλαδιά βελονόμορφα και έντονα οξυκόρυφα
- Ύψος μέχρι 15 μέτρα, ευθύκορμο, με κλαδιά όρθια και με κοντούς λεπτούς κλαδίσκους. Είναι είδος φωτόφιλο χωρίς ιδιαίτερες εδαφικές απαιτήσεις.
- Το συναντάμε στις ανώτερες ζώνες βλάστησης κατά μεμονωμένα άτομα ή συστάδες
- Άνθη που εμφανίζονται τον Μάρτιο με Απρίλιο, κιτρινωποί τα αρσενικά και πρασινωποί τα θηλυκά
- Καρπός ραγοστρόβιλος, σφαιρικός, μαύρος με γαλανό επίχρισμα. Σπέρματα 1-2 (-3)
- Απειλείται από: υπερβόσκηση, αλλαγές χρήσης γης





## ΦΟΡΕΑΣ ΔΙΑΧΕΙΡΙΣΗΣ ΕΘΝΙΚΟΥ ΔΡΥΜΟΥ ΠΑΡΝΑΣΣΟΥ

### ΔΕΝΔΡΩΔΗΣ ΒΛΑΣΤΗΣΗ

- Στην Ελλάδα απαντώνται 7 αυτοφυή είδη, από τα οποία 4 απαντώνται στον Παρνασσό
- Περιλαμβάνει θάμνους και δέντρα ψηλά, αιωνόβια που βρίσκονται είτε σε πεδινές είτε σε ορεινές περιοχές
- Ο καρπός της βελανιδιάς είναι το βελανίδι, χρήσιμο για ζωτροφές και στη βυρσοδεψία
- Το ξύλο όλων των ειδών είναι βαρύ, σκληρό και δεν σαπίζει εύκολα. Χρησιμοποιείται στην οικοδομική, ναυπηγική, επιπλοποιία. Παρασκευάζονται από αυτό ξυλάνθρακες
- Οι Δρύοπες, ήταν οι «άνθρωποι της δρυός» και κατοικούσαν αρχικά ανάμεσα στα βουνά Οίτη και Παρνασσός, σε μια περιοχή αδιάβατη, τη Δρυοπία. Ο τόπος ήταν κατάφυτος από τη δρυ, με αρχαία δάση
- Από το όνομά της «βγαίνει» και η λέξη Δρυμός, που στην αρχαιότητα αναφέρονταν στα ιερά δάση δρυός

ΔΡΥΣ Ή ΒΕΛΑΝΙΔΙΑ (Quercus sp.)





ΦΟΡΕΑΣ ΔΙΑΧΕΙΡΙΣΗΣ  
ΕΘΝΙΚΟΥ ΔΡΥΜΟΥ  
ΠΑΡΝΑΣΣΟΥ

## ΦΟΡΕΑΣ ΔΙΑΧΕΙΡΙΣΗΣ ΕΘΝΙΚΟΥ ΔΡΥΜΟΥ ΠΑΡΝΑΣΣΟΥ

### ΤΥΠΟΙ ΟΙΚΟΤΟΠΩΝ

Δάση με δρυ (9530 & 91M0)



\*Ενδημικά δάση με Άρκευθο (9560)



\*(Υπό-) μεσογειακά πευκοδάση με  
ενδημικά μαυρόπευκα (9530)



Δάση ελληνικής Ελάτης (951B)





## ΦΟΡΕΑΣ ΔΙΑΧΕΙΡΙΣΗΣ ΕΘΝΙΚΟΥ ΔΡΥΜΟΥ ΠΑΡΝΑΣΣΟΥ

### ΠΑΡΝΑΣΣΟΣ ΚΑΙ ΠΥΡΚΑΓΙΕΣ



- Μια από τις μεγαλύτερες πυρκαγιές που έχουν σημειωθεί στον Παρνασσό, ξέσπασε στις 20 Αυγούστου 1977.
- Κατέκαψε μια μεγάλη έκταση δάσους μαύρης Πεύκης (*Pinus nigra*), μαζί με έλατα (*Abies cerhalonica*) και άλλα δασικά πλατύφυλλα και κωνοφόρα είδη
- Κινδύνεψαν να καούν οι οικισμοί Αμφίκλειας και Πολυδρόσου
- Η πυρκαγιά διήρκησε σίγουρα μέχρι τις 23/08/1977

«ΤΑ ΝΕΑ», 23.8.1977, Ιστορικό Αρχείο «ΤΟ ΒΗΜΑ» & «ΤΑ ΝΕΑ»

«Καίγονται τα δάση της Ηλείας από δύο νέες μεγάλες πυρκαϊές που εκδηλώθηκαν χθες το απόγευμα σε δύο περιοχές. (...) 1.30 το μεσημέρι στην περιοχή Καπετανείκα της Αμαλιάδας και επεκτάθηκε το απόγευμα προς την περιοχή της Κοινότητας Κορυφή. (...) Η δεύτερη πυρκαϊά εκδηλώθηκε στις 6 το απόγευμα στην περιοχή Παναγία της Κοινότητας Δαφνιώτισσα»

Στις 23 Αυγούστου τα δύο κύρια μέτωπα βρίσκονταν στον Παρνασσό και την Εύβοια.



«ΤΑ ΝΕΑ», 23.8.1977, Ιστορικό Αρχείο «ΤΟ ΒΗΜΑ» & «ΤΑ ΝΕΑ»

«ΤΑ ΝΕΑ», 23.8.1977, Ιστορικό Αρχείο «ΤΟ ΒΗΜΑ» & «ΤΑ ΝΕΑ» Καίγεται ο Παρνασσός! στάχτη έγιναν τα 2/3/ ενός από τα ωραιότερα βουνά της Ελλάδος και μαζί το μοναδικό δάσος ελάτης προς την πλευρά της Αμφίκλειας. Δεκάδες χιλιάδες πανύψηλα έλατα απόμειναν μαύρα κούτσουρα που καπνίζουν ακόμη

**Εύβοια: Ένας πρώτος απολογισμός**

Μέχρι τις πρωινές ώρες οι απώλειες από την τεράστια πυρκαϊά:

- Μια καλόγρια νεκρή
- 1.500 ζαρκάδια και ελάφια απανθρακωμένα



## ΦΟΡΕΑΣ ΔΙΑΧΕΙΡΙΣΗΣ ΕΘΝΙΚΟΥ ΔΡΥΜΟΥ ΠΑΡΝΑΣΣΟΥ

### ΠΑΡΝΑΣΣΟΣ ΚΑΙ ΠΥΡΚΑΓΙΕΣ

Ωστόσο, η περιοχή του Παρνασσού δεν κατατάσσεται στις περιοχές υψηλού κινδύνου δασικών πυρκαγιών, εκτός από το δάσος Μαύρης Πεύκης (*Pinus nigra*), το οποίο είναι και τύπος οικοτόπου προτεραιότητας του Δικτύου Natura 2000.

- προκαλούνται είτε από τυχαία γεγονότα (κεραυνοί, απροσεξία) είτε από πρόθεση (εμπρησμοί)
- Τα τελευταία χρόνια έχει παρατηρηθεί αύξηση του αριθμού των πυρκαγιών στον Παρνασσό

Η έγκαιρη επέμβαση από την Π.Υ στα περιστατικά έχει αποτρέψει την μετάδοση πυρκαγιάς από τα χαμηλότερα υψόμετρα στα υψηλότερα, αλλά και από τα υψηλότερα στα χαμηλότερα.





## ΦΟΡΕΑΣ ΔΙΑΧΕΙΡΙΣΗΣ ΕΘΝΙΚΟΥ ΔΡΥΜΟΥ ΠΑΡΝΑΣΣΟΥ

### Φύλαξη – Επόπτευση Προστατευόμενης Περιοχής

Με σκοπό τη μεγαλύτερη δυνατή προστασία της περιοχής, για την καταπολέμηση των παράνομων δραστηριοτήτων καθ' όλη τη διάρκεια του έτους και κυρίως για την πρόληψη και την αποτροπή τους πραγματοποιούνται:

- Καθημερινές περιπολίες από τους φύλακες/ειδικούς δασικής προστασίας με 2 οχήματα τύπου 4X4
- Συνεργασία με τους κατά περίπτωση αρμοδίους φορείς για παραβάσεις (Ομοσπονδιακή θηροφυλακή, Πυροσβεστικό Σώμα, Δασαρχείο κ.λπ.),
- Λόγω της ανεπάρκειας του θεσμικού πλαισίου του Φορέα, το προσωπικό φύλαξης δεν έχει τη δυνατότητα να διενεργεί ελέγχους, και η φύλαξη ουσιαστικά περιορίζεται στην παρατήρηση, στην σύσταση και στην άμεση ειδοποίηση των αρμόδιων, για έλεγχο, υπηρεσιών.

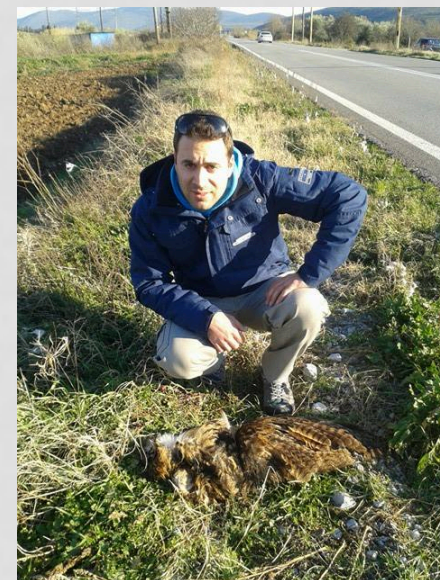



## ΦΟΡΕΑΣ ΔΙΑΧΕΙΡΙΣΗΣ ΕΘΝΙΚΟΥ ΔΡΥΜΟΥ ΠΑΡΝΑΣΣΟΥ

### ΠΑΡΝΑΣΣΟΣ ΚΑΙ ΑΝΤΙΠΥΡΙΚΗ ΠΕΡΙΟΔΟΣ

Ο ΦΔΕΔΠ συμμετέχει σε κάθε Συνεδρίαση των Συντονιστικών Οργάνων Πολιτικής Προστασίας των Περιφερειακών Ενοτήτων Φωκίδας, Φθιώτιδας και Βοιωτίας για τον Σχεδιασμό και τις δράσεις πολιτικής προστασίας για την αντιμετώπιση κινδύνων ενόψει κάθε αντιπυρικής περιόδου.

- Συγκεκριμένα, κατά την αντιπυρική περίοδο (1 Μαΐου έως 31 Οκτωβρίου) πραγματοποιείται από το προσωπικό φύλαξης καθημερινή παρακολούθηση για δασικές πυρκαγιές.
- Για κάθε περιστατικό που εντοπίζεται, ενημερώνεται αμέσως η Πυροσβεστική Υπηρεσία.
- Συμβάλλει στην ενημέρωση των πολιτών με αναρτήσεις στην ιστοσελίδα του Φ.Δ. και μέσω της άμεσης επικοινωνίας με πολίτες κατά τις περιπολίες.







## Ο ΦΟΡΕΑΣ ΔΙΑΧΕΙΡΙΣΗΣ ΕΘΝΙΚΟΥ ΔΡΥΜΟΥ ΠΑΡΝΑΣΣΟΥ

### Πρόγραμμα Περιβαλλοντικής Ενημέρωσης

Κάθε έτος, ο ΦΔΕΔΠ εφαρμόζει Πρόγραμμα Περιβαλλοντικής Ενημέρωσης εφαρμόζει σε Νηπιαγωγεία, Δημοτικά Σχολεία, Γυμνάσια και Λύκεια των οικισμών που βρίσκονται γύρω από την περιοχή αρμοδιότητας του Φορέα Διαχείρισης, αλλά και σε όποια σχολική μονάδα προγραμματίσει επίσκεψη μετά από επικοινωνία με τον ΦΔΕΔ Παρνασσού. Συγκεκριμένα, το Πρόγραμμα στοχεύει στο να συνειδητοποιήσουν οι μαθητές την ορθολογική διαχείριση του περιβάλλοντος και συγκεκριμένα:

- γνωρίσουν τα αξιόλογα οικολογικά και πολιτισμικά στοιχεία της περιοχής,
- ενημερωθούν για το ρόλο του ΦΔΕΔ Παρνασσού στην διαχείριση των προστατευόμενων περιοχών ευθύνης,
- μάθουν για τις Προστατευόμενες Περιοχές του Παρνασσού, της Γκιώνας και των Βαρδουσίων,
- πληροφορηθούν για τα σπάνια και ενδημικά φυτά και τα είδη προς εξαφάνιση και τις τοποθεσίες με ιδιαίτερο ιστορικό, θρησκευτικό και αρχαιολογικό ενδιαφέρον, μέσα από παρουσιάσεις και δραστηριότητες.





## Ο ΦΟΡΕΑΣ ΔΙΑΧΕΙΡΙΣΗΣ ΕΘΝΙΚΟΥ ΔΡΥΜΟΥ ΠΑΡΝΑΣΣΟΥ

### Πρόγραμμα Περιβαλλοντικής Ενημέρωσης

- Το Πρόγραμμα ενημερώνει τους μαθητές των σχολείων πρωτοβάθμιας και δευτεροβάθμιας εκπαίδευσης της προστατευόμενης περιοχής, με αφορμή την Παγκόσμια Ημέρα Βουνού (11/12)
- Η έγκριση και ο έλεγχος των περιβαλλοντικών Ενημέρωσης)
- Οι Σχολικές Μονάδες της προστατευόμενης περιοχής, με αφορμή την Παγκόσμια Ημέρα Δασοπονίας (21/03)
- Έπιπλέον, ο Φορέας διοργανώνει εκδηλώσεις ενημέρωσης και τοποθέτησης χελιδονοφωλιάς από πηλό.
- Το Πρόγραμμα βελτιώνει την περιβαλλοντική συνείδηση των μαθητών των σχολείων πρωτοβάθμιας και δευτεροβάθμιας εκπαίδευσης της προστατευόμενης περιοχής, με αφορμή την Παγκόσμια Ημέρα Βιοποικιλότητας (22/05)
- Το Πρόγραμμα βελτιώνει την περιβαλλοντική συνείδηση των μαθητών των σχολείων πρωτοβάθμιας και δευτεροβάθμιας εκπαίδευσης της προστατευόμενης περιοχής, με αφορμή την Παγκόσμια Ημέρα Περιβάλλοντος (05/06)

Μήνας	Προγραμματιζόμενη δράση	Παρουσίαση περιβαλλοντικής ενημέρωσης
Οκτώβριος	Επίσκεψη σε σχολεία πρωτοβάθμιας και δευτεροβάθμιας εκπαίδευσης των Παραπαρνασσίων Οικοσμών, με αφορμή την Παγκόσμια Γιορτή Πουλίων (02/10) και Παγκόσμιας Ημέρας των Ζώων (04/10)	“Ζώα και πουλιά που απαντώνται στη προστατευόμενη περιοχή του Παρνασσού”
Δεκέμβριος	Επίσκεψη σε σχολεία πρωτοβάθμιας και δευτεροβάθμιας εκπαίδευσης της προστατευόμενης περιοχής, με αφορμή την Παγκόσμια Ημέρα Βουνού (11/12)	“Παγκόσμια Ημέρα Βουνού”
Ιανουάριος	Επίσκεψη σε σχολεία πρωτοβάθμιας και δευτεροβάθμιας εκπαίδευσης της προστατευόμενης περιοχής, με αφορμή την Παγκόσμια Ημέρα Χιονιού (19/01)	“Παγκόσμια Ημέρα Χιονιού”
Φεβρουάριος	Δυνατότητα ξενάγησης σε μονοπάτι με σκοπό την ενημέρωση για την χλωρδα, πανίδα και τους οικοτόπους του Παρνασσού (21/02)	“Παγκόσμια Ημέρα Ξεναγού”
Μάρτιος	Επίσκεψη σε σχολεία πρωτοβάθμιας και δευτεροβάθμιας εκπαίδευσης της προστατευόμενης περιοχής, με αφορμή την Παγκόσμια Ημέρα Δασοπονίας (21/03)	“Παγκόσμια Ημέρα Δασοπονίας”
Απρίλιος	Επίσκεψη σε σχολεία πρωτοβάθμιας εκπαίδευσης της προστατευόμενης περιοχής με αφορμή την Παγκόσμια Ημέρα της Γης (22/04)	“Ημέρα της Γης”
Απρίλιος	Επίσκεψη σε σχολεία πρωτοβάθμιας εκπαίδευσης της προστατευόμενης περιοχής, με αφορμή την εκδήλωση της Ελληνικής Ορνιθολογικής Εταιρείας «Χελιδονίσματα 2022».	“Υποδεχόμαστε την Άνοιξη και τα χελιδόνια”
Απρίλιος-Μάιος	Συμβολικοί καθαρισμοί φυσικών περιοχών για την Εβδομάδα Εθελοντισμού «Let's Do It Greece 2022». (θα υπάρχει έγκαιρη ενημέρωση για την ακριβή ημερομηνία της εκδήλωσης)	“Let's Do It Greece 2022. Ας καθαρίσουμε την Ελλάδα σε μια μέρα!”. Προφορική ενημέρωση στο πεδίο όπου πραγματοποιείται ο εθελοντικός καθαρισμός.
Μάιος	Επίσκεψη σε σχολεία πρωτοβάθμιας και δευτεροβάθμιας εκπαίδευσης της προστατευόμενης περιοχής, με αφορμή την Παγκόσμια Ημέρα Βιοποικιλότητας (22/05)	“Παγκόσμια Ημέρα Βιοποικιλότητας”
Ιούνιος	Συμβολικοί καθαρισμοί φυσικών περιοχών και επίσκεψη σε σχολεία πρωτοβάθμιας και δευτεροβάθμιας εκπαίδευσης της προστατευόμενης περιοχής, με αφορμή την Παγκόσμια Ημέρα Περιβάλλοντος (05/06) (θα υπάρχει έγκαιρη ενημέρωση για την ακριβή ημερομηνία της εκδήλωσης).	“Παγκόσμια Ημέρα Περιβάλλοντος 2022”  Προφορική ενημέρωση στο πεδίο όπου πραγματοποιείται ο εθελοντικός καθαρισμός.

.) του ΥΠΑΙΘ  
όνσεις Πρωτοβάθμιας  
Φωκίδας, ώστε να  
ωση ενημερωτικών  
σα Περιβαλλοντικής  
αίθουσες, μετά από  
ιβάλλον

Περιηγηθείτε στον δικτυακό μας  
τόπο: [www.parnassosnp.gr](http://www.parnassosnp.gr)  
και στο Facebook:  
Φορέας Διαχείρισης Εθνικού  
Δρυμού Παρνασσού - Parnassos  
National Park MB



ΣΑΣ ΕΥΧΑΡΙΣΤΩ ΠΟΛΥ ΓΙΑ ΤΗΝ ΠΡΟΣΟΧΗ ΣΑΣ

Φορέας Διαχείρισης Εθνικού Δρυμού Παρνασσού  
Αμφίκλεια, Τ.Κ. 35002  
Τηλ., Φαξ: 22340 23529  
Email: [fdparnas@yahoo.gr](mailto:fdparnas@yahoo.gr), [info@parnassosnp.gr](mailto:info@parnassosnp.gr)

